



QR kode til
montagefilm

FlexiElectric 30-72XXX-2

Brukermanual, Monteringsanvisning og Servicemanual
Denne manualen skal alltid oppbevares sammen med produktet!

Indholdsfortegnelse:

1.	INTRODUKSJON	3
2.	SAMSVAR MED EU-DIREKTIV	3
3.	BRUK	3
4.	TEKNISKE DATA FLEXIELECTRIC	4
5.	INSTALLASJONSINFORMASJON	5
6.	QUICKSTART GUIDE FOR FLEXIELECTRIC	7
7.	MONTERINGSVEILEDNING	8
	7.1 <i>Montering av rammen</i>	8
	7.2 <i>Rammen monteres på veggen</i>	10
	6.4 <i>Plassering av benkeplaten</i>	10
	7.3 <i>Plassering av forsargsbeslag</i>	11
	7.4 <i>Plassering av benkeplaten</i>	11
	7.5 <i>Justering av benkeplate/knekt til benkeplate</i>	12
	7.6 <i>Plassering av treforsarg</i>	12
	7.7 <i>Plassering av sidesarg</i>	13
	7.8 <i>Montering av kontrollboks</i>	13
	7.9 <i>Montage af betjening</i>	14
	7.10 <i>Montering av avstandskloss for gulvlist</i>	15
	7.11 <i>Montering av kapper</i>	15
8.	MONTERING AV TILBEHØR	16
	8.1 <i>Montering av avlastningsføtter</i>	16
	8.3 <i>Montering av handikappvennlig trykputebetjening</i>	16
	8.4 <i>Montering av avstandskloss for gulvlist</i>	17
	8.5 <i>Montering av fleksible rør til vann og avløp</i>	17
	8.6 <i>Montering av knekt ytterside 30-67642/30-67643</i>	17
9.	FUNKSJONSTEST	18
10.	KOMPONENTLISTE FOR FLEXIELECTRIC FOR BORDPLADELENGDE 60-300 CM	20
11.	TILBEHØR	23
12.	SIKKER BRUK	25
13.	SERVICE OG VEDLIKEHOLD	26
	13.1 <i>Rengjøring</i>	26
	13.2 <i>Ettersyn</i>	26
	13.3 <i>Serviceskjema</i>	27
14.	FEILSØKING	27
15.	MERKING	28
16.	CE-MERKNING	29
17.	REKLAMASJON	29

1. Introduksjon

FlexiElectric er en multifleksibel hev og senk ramme som er lett og enkelt å montere. Rammen kan benyttes separat, eller sammen med VertiElectric eller DiagonalElectric; hev og senk rammer til overskap.

Under benkeplaten er det maksimalt fritt rom for knær og ben, noe som er en stor fordel for rullestolbrukere, som oppnår maksimal bevegelsesfrihet og en perfekt arbeidsstilling.

FlexiElectric leveres med en elektrisk hev og senk mekanisme.



Dette dokumentet SKAL alltid følge produktet samt være lest av og til rådighet for brukeren

Korrekt bruk, betjening og ettersyn er avgjørende for at produktet skal fungere effektivt og sikkert.



Dette produktet er elektrisk høyderegulerbart, og det er derfor risiko for klemfare. Enhver bruk skal skje av, eller under kyndig veiledning av en voksen, som har lest og forstått viktigheten av punkt 12 "Sikker bruk".

2. Samsvar med EU-direktiv

Se separat CE-erklæring, punkt 16.

Dersom rammene monteres sammen med, eller inngår i annen sammenheng, evt. med andre elektriske komponenter, blir dette betraktet som en ny enhet, og i så fall skal det samlede produktet risikovurderes, hvoretter det kan CE merkes.

3. Bruk

FlexiElectric rammen er designet for å oppnå en optimal arbeidshøyde for brukeren. FlexiElectric er konstruert for å kunne høyderegulere en benkeplate. FlexiElectric skal IKKE benyttes som løftebord eller personløfter.

Bruk skal skje innendørs, under temperaturer og fuktighet i boligen som angitt i punkt 4.





Bemærk: Kontrollboksen har tetthetsklasse IP32/II og skal alltid plasseres i henhold til sterkstrømsreglementet eller tilsvarende nasjonale eller internasjonale standarder.

4. Tekniske data FlexiElectric

Produktnavn:	FlexiElectric Bordpladelængde = 60-300 cm																																																																														
Varenummer:	Til benkeplatelængder fra 60 cm til 300 cm inkl. sikkerhedsstopp <table><tr><td>60 cm</td><td>30-72060-2</td><td>120 cm</td><td>30-72120-2</td><td>190 cm</td><td>30-72190-2</td></tr><tr><td>65 cm</td><td>30-72065-2</td><td>125 cm</td><td>30-72125-2</td><td>200 cm</td><td>30-72200-2</td></tr><tr><td>70 cm</td><td>30-72070-2</td><td>130 cm</td><td>30-72130-2</td><td>210 cm</td><td>30-72210-2</td></tr><tr><td>75 cm</td><td>30-72075-2</td><td>135 cm</td><td>30-72135-2</td><td>220 cm</td><td>30-72220-2</td></tr><tr><td>80 cm</td><td>30-72080-2</td><td>140 cm</td><td>30-72140-2</td><td>230 cm</td><td>30-72230-2</td></tr><tr><td>85 cm</td><td>30-72085-2</td><td>145 cm</td><td>30-72145-2</td><td>240 cm</td><td>30-72240-2</td></tr><tr><td>90 cm</td><td>30-72090-2</td><td>150 cm</td><td>30-72150-2</td><td>250 cm</td><td>30-72250-2</td></tr><tr><td>95 cm</td><td>30-72095-2</td><td>155 cm</td><td>30-72155-2</td><td>260 cm</td><td>30-72260-2</td></tr><tr><td>100 cm</td><td>30-72100-2</td><td>160 cm</td><td>30-72160-2</td><td>270 cm</td><td>30-72270-2</td></tr><tr><td>105 cm</td><td>30-72105-2</td><td>165 cm</td><td>30-72165-2</td><td>280 cm</td><td>30-72280-2</td></tr><tr><td>110 cm</td><td>30-72110-2</td><td>170 cm</td><td>30-72170-2</td><td>290 cm</td><td>30-72290-2</td></tr><tr><td>115 cm</td><td>30-72115-2</td><td>175 cm</td><td>30-72175-2</td><td>300 cm</td><td>30-72300-2</td></tr><tr><td></td><td></td><td>180 cm</td><td>30-72180-2</td><td></td><td></td></tr></table>	60 cm	30-72060-2	120 cm	30-72120-2	190 cm	30-72190-2	65 cm	30-72065-2	125 cm	30-72125-2	200 cm	30-72200-2	70 cm	30-72070-2	130 cm	30-72130-2	210 cm	30-72210-2	75 cm	30-72075-2	135 cm	30-72135-2	220 cm	30-72220-2	80 cm	30-72080-2	140 cm	30-72140-2	230 cm	30-72230-2	85 cm	30-72085-2	145 cm	30-72145-2	240 cm	30-72240-2	90 cm	30-72090-2	150 cm	30-72150-2	250 cm	30-72250-2	95 cm	30-72095-2	155 cm	30-72155-2	260 cm	30-72260-2	100 cm	30-72100-2	160 cm	30-72160-2	270 cm	30-72270-2	105 cm	30-72105-2	165 cm	30-72165-2	280 cm	30-72280-2	110 cm	30-72110-2	170 cm	30-72170-2	290 cm	30-72290-2	115 cm	30-72115-2	175 cm	30-72175-2	300 cm	30-72300-2			180 cm	30-72180-2		
60 cm	30-72060-2	120 cm	30-72120-2	190 cm	30-72190-2																																																																										
65 cm	30-72065-2	125 cm	30-72125-2	200 cm	30-72200-2																																																																										
70 cm	30-72070-2	130 cm	30-72130-2	210 cm	30-72210-2																																																																										
75 cm	30-72075-2	135 cm	30-72135-2	220 cm	30-72220-2																																																																										
80 cm	30-72080-2	140 cm	30-72140-2	230 cm	30-72230-2																																																																										
85 cm	30-72085-2	145 cm	30-72145-2	240 cm	30-72240-2																																																																										
90 cm	30-72090-2	150 cm	30-72150-2	250 cm	30-72250-2																																																																										
95 cm	30-72095-2	155 cm	30-72155-2	260 cm	30-72260-2																																																																										
100 cm	30-72100-2	160 cm	30-72160-2	270 cm	30-72270-2																																																																										
105 cm	30-72105-2	165 cm	30-72165-2	280 cm	30-72280-2																																																																										
110 cm	30-72110-2	170 cm	30-72170-2	290 cm	30-72290-2																																																																										
115 cm	30-72115-2	175 cm	30-72175-2	300 cm	30-72300-2																																																																										
		180 cm	30-72180-2																																																																												
Højdeindstilling:	65–95 cm uden benkeplate																																																																														
Materiale:	Sveisede stålør St. 37 Aluminium leg. 606045-T6 Div. kunststoffemner																																																																														
Overfladebehandling:	Pulverlakering, Standard RAL 9010, matt hvid Chromating																																																																														
Maks. belastning på stel:	150 kg jævnt belastet over hele benkeplaten																																																																														
Strømforsyning:	230VAC / 2,5A / 50Hz																																																																														
Standby primær:	≤0,3W																																																																														
Manøvrspænding:	24VDC																																																																														
Intermittens maks.:	Maks. 10 % svarende til 1 min aktiv / 9 min pause																																																																														
Hastighed:	Ca. 32 ^{mm} /sec,																																																																														
Løftetid vandring 30cm:	Ca. 10 sek.																																																																														
Temperatur:	5-45° C																																																																														
Luftfugtighed:	5-85 % (ikke kondenserende)																																																																														
Reklamation:	Se afsnittet reklamation																																																																														
Producent:	Ropox A/S, DK-4700 Næstved, Tlf.: +45 55 75 05 00 E-mail: info@ropox.dk , www.ropox.dk																																																																														

5. Installasjonsinformasjon

 Minimumsområde for forsterkning i vegg. Skal i et materiale med godt feste for skruene.

 Område for el- og vvs installasjoner.

Maks. belastning på 150kg jevnt fordelt over hele bordplaten, opp til 300cm i bredden, i henhold til DS/EN 12182.

Minimum belastningsevne pr. skrue/bolt:

40 kg

Montøren skal alltid vurdere veggens materiale, beskaffenhet og styrke og benytte egnede skruer og rawplugs til den gitte typen av vegg.

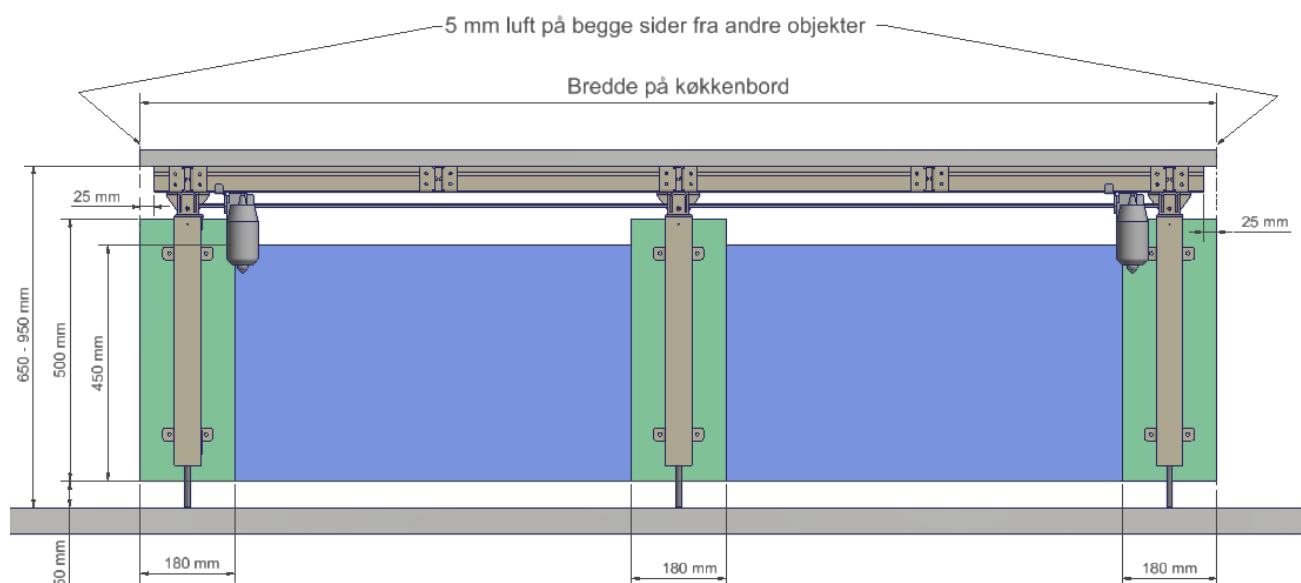
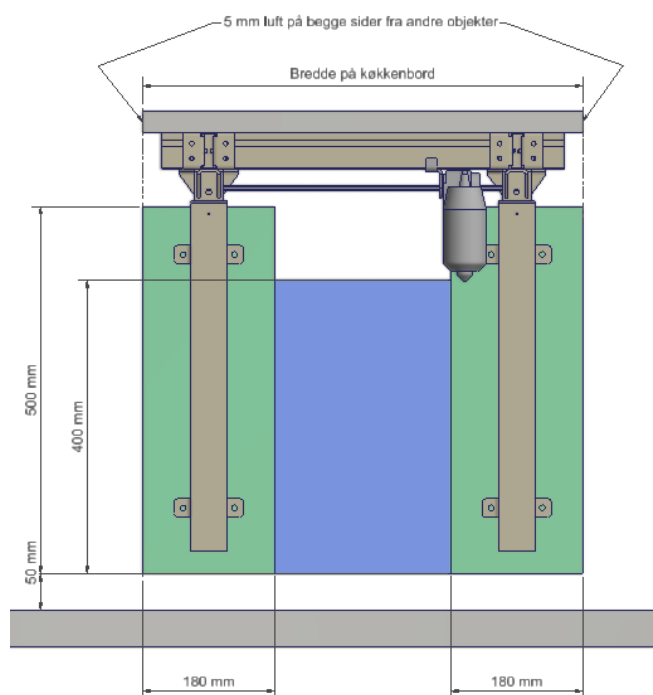

6. Quickstart guide for FlexiElectric

Kontroller:

- Alle skruer samt bolter i vegg er strammet forsvarlig til.
- Stopp ringe og skiver er monteret korrekt på akslen.
- Den langsgående sekskantaksel er festet i alle stellet's ben.
- Stellet kan fritt bevege seg innenfor høyde innstillingen

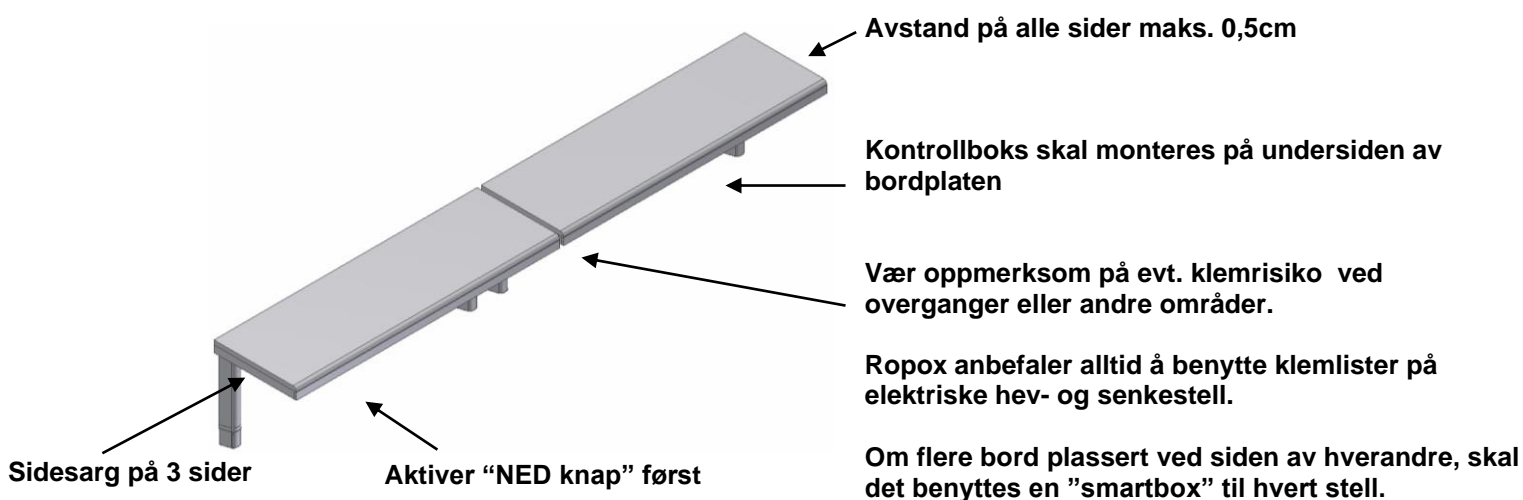

Anbefalinger:

- Ropox anbefaler at det alltid benyttes sarger på 3 sider av stellet

Oppstart:

- Stellet skal kunne kjøre fritt og uhindret i hele innstillingsintervallet. Sjekk igjen evt. fleksible koblinger som slanger, kabler etc., at ingen av disse eller andre ting kommer i klemme ved kjøring med stellet.

Feilsøking: - Ingen bevegelse – Sjekk at det er strøm til kontrollboksen.

- Kontroller at strømkabelen er korrekt tilsluttet til kontrollboksen
- Om stellet er utstyrt med klemlist, fjernes forbindelsen til klemlisten og erstattes av det gule endesticket. Hvis stellet nå kan køres ned, skal klemlisten undersøkes for om den er aktivert, bøyd med en radius på mindre end 20mm, eller skadet.
- Kontroller at etiketten på kontrollboksen beskriver en Flexi kontrollboks, med enten 1 eller 2 motorer, svarende til antallet motorer på stellet
- Såfremt det høres flere "klikke lyder" ved tilkobling av nettspenning, skyldes dette som regel at ledninger mellom kontrollboks, motorer og betjening ikke er trykket helt på plass. (under normale forhold vil kontrollboksen klikke 2 ganger ved tilkobling av nettspenning)

Innen bruk:

Såfremt disse bordstellet bygges sammen med, eller inngår i annen sammenheng med andre elektriske komponenter, blir dette å betraktes som en ny enhet, og derfor skal det samlede produkt risikovurderes om det kan CE merkes.

7. Monteringsveiledning

Montering skal alltid utføres av kompetent personell.

Kontroller før montering påbegynnes at alle deler i komponentlisten er levert. Se komponentlisten fra side 20.

7.1 Montering av rammen

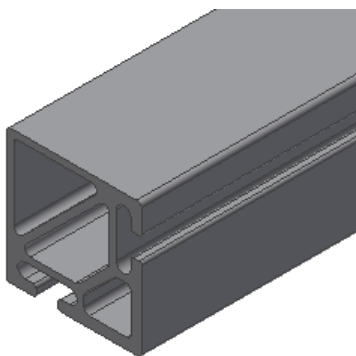

7.1.1 Plasser alu.profilen på gulvet.

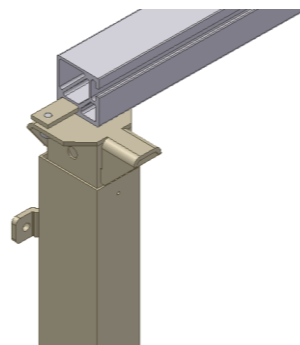

7.1.2 Det venstre ben skyves inn i alu.profilen i sporet på undersiden.

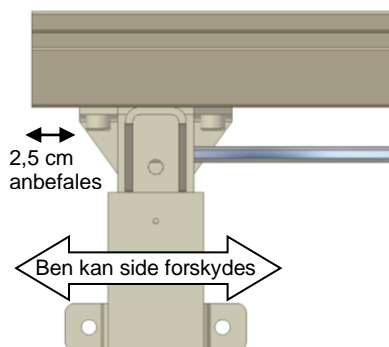

2,5 cm anbefales

Ben kan side forskydes

7.1.3 Benet skrues sammen med 2 bolter. Ved tobenet stell monteres et ben på hver side. Har stellet tre ben, skal det tredje benet plasseres midt på alu.profilen.
OBS: Dersom vask eller kokeplate er plassert midt på benkeplaten, flyttes det tredje ben enten til høyre eller venstre, slik at ben og knekt til benkeplaten plasseres i umiddelbar nærhet til vask, kokeplate etc.

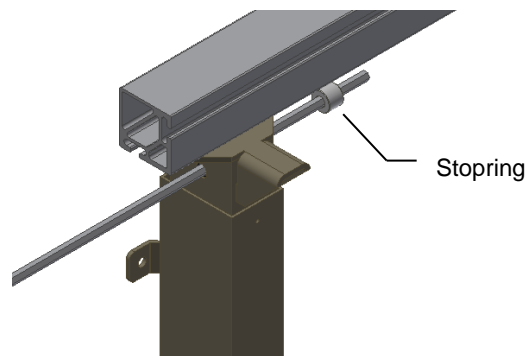

7.1.4 Forbindelsesakslen skyves inn igjennom benet på venstre side. Stoppring skyves inn på forbindelsesakslen.

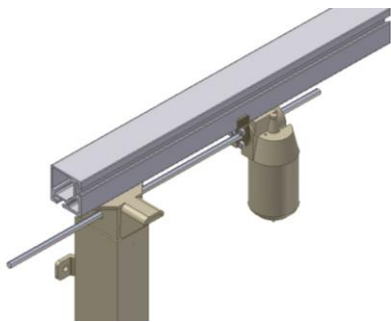

7.1.5 Motor med beslag skyves inn på akselen. Hvis motor ikke er parallell med benet, dreies motoren til loddrett posisjon. Se 7.1.8



7.1.6 Alle bordplatebæringer minst 2 stk. monteres nå inn på alu.profilen fra høyre side, og fordeles så de har en innbyrdes avstand som ikke overstiger 60 cm

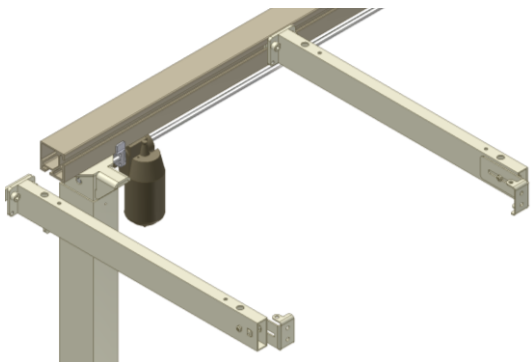

7.1.7 Den ytterste venstre bordplatebæring monteres på alu.profilen fra venstre side, og skal alltid plasseres direkte over det venstre ben, se fig. 7.1.11.

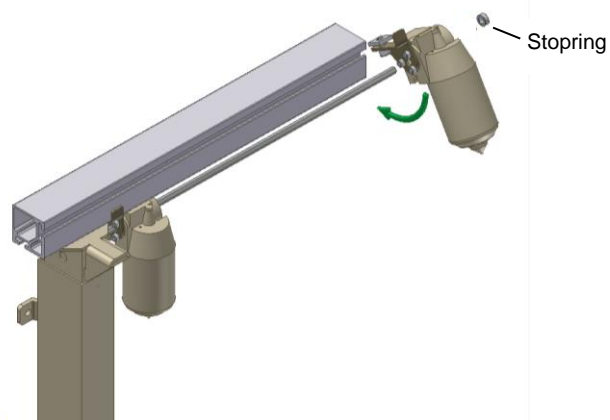

7.1.8 For bordplatelengde 125-300 cm monteres en ekstra motor som beskrevet. Stoppring plasseres mellom motor og ben på høyre side.

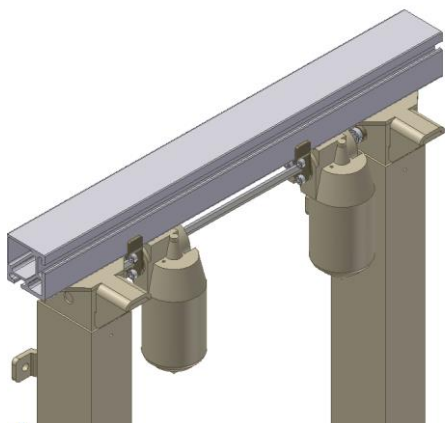

7.1.9 Det høyre ben monteres på alu.profilen i sporet på undersiden og festes med 2 bolter.

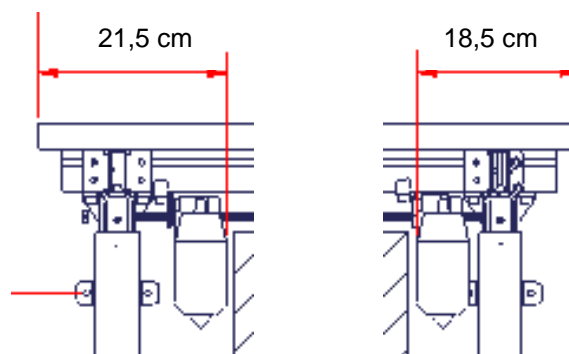

7.1.10 Motorene plasseres i avstand som vist fra begge ender av alu.profilen og skrues fast.



7.1.11 Den ytterste høyre bordplatebæring monteres på alu.profilen fra høyre side, og skal alltid plasseres direkte over det høyre ben.



Der det er et ben, **skal** det alltid plasseres en bordplatebæring direkte over benet. Kapping av bordplatebæring må **ikke** justeres på de bordplatebæringene som er plassert direkte over benene. (se 7.5)

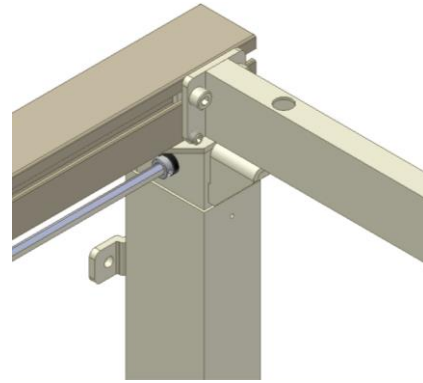

7.1.12 Stopringene skyves ut til hver side mot benene og skrues fast til akselen.

7.2 Rammen monteres på veggen

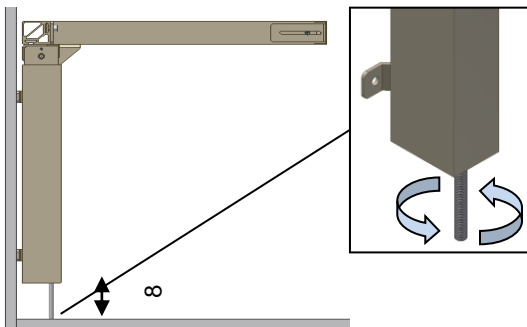

7.2.1 Rammen plasseres opp på veggen i lodd, bruk stilleben til dette.

For å oppnå den korrekte høyde på Flexi stellet (65-95 cm uten bordplate) skal den monterte justeringskoen justeres som vist. **Etter endt montasje, skrues stilleskruen helt inn, så den ikke er synlig.**

Monteringshullene merkes på veggen og bores. Rammen skrues fast i veggen med skruer og plugg som passer til veggens materiale.

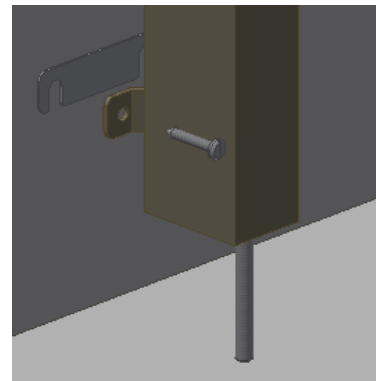

7.2.2 Skjevheter opp til 0,45 cm på veggen kan justeres ved å montere medfølgende avstandsplater mellom benene og veggen. Benene løsnes litt, og avstandsplatene (0,15 cm) skyves inn bak benenes veggbeslag der hvor det er nødvendig; øverst eller nederst avhengig av om veggen er i lodd.

7.3 Plassering av forsargsbeslag

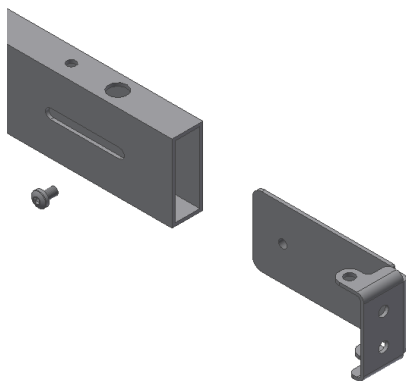

7.3.1 Til montering av treforsarg medfølger forsargsbeslag, som tilsvarer antallet av bordplatebæringer. Forsargsbeslaget skyves inn i bordplatebæringen og fikseres løst med den medfølgende skruen.

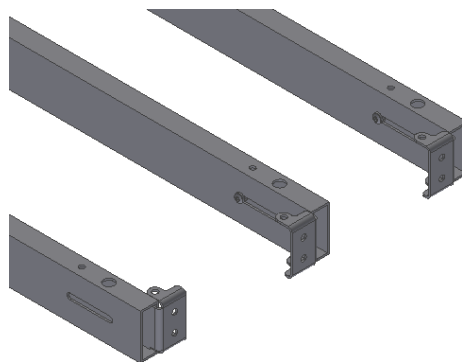

7.3.2 På de ytterste bordplatebæringer anbefales det at forsargsbeslagene peker inn mot midten av stellet, så de ikke kommer i konflikt med sidesargen.

7.4 Plassering av benkeplaten

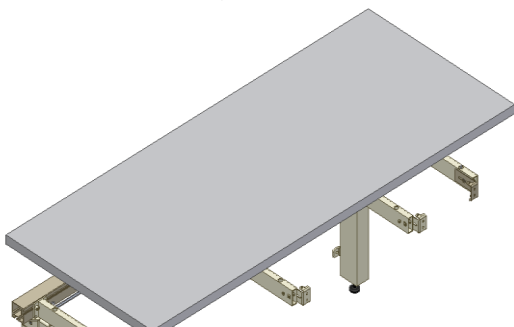

7.4.1 Benkeplaten legges nå på rammen. Det skal maksimalt være en avstand fra baksiden av benkeplaten og inn til veggen på 0,5 cm. Dersom rammen flyttes ut fra veggen, SKAL avstanden fra vegg til bakkanten av benkeplaten fortsatt være 0,5 cm.

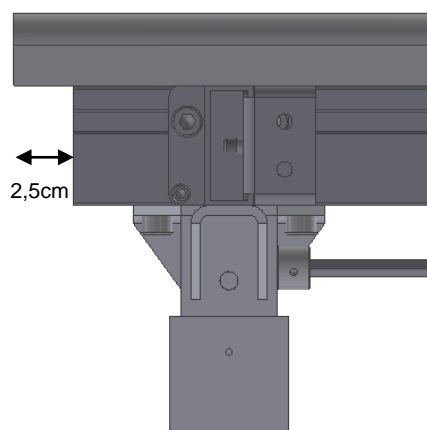

7.4.2 Lengden på aluminiumsprofilen er 5 cm kortere enn benkeplaten som standard. På denne måten oppnås et overheng på 2,5 cm i hver side.

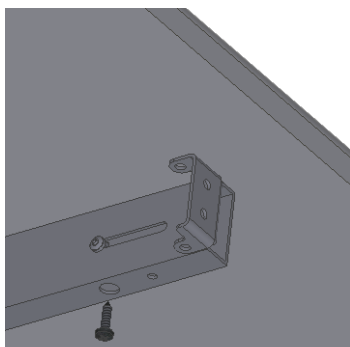

7.5 Justering av benkeplate/knekt til benkeplate

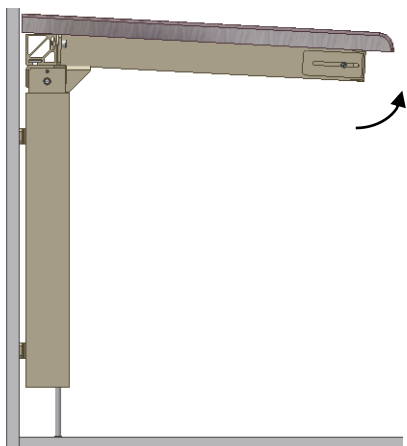

7.5.1 Når benkeplaten er lagt på rammen, kan det bli nødvendig å kompensere for benkeplatens vekt, idet denne kan ha medført at rammen ikke lenger er vannrett fra veggen mot forsargen.

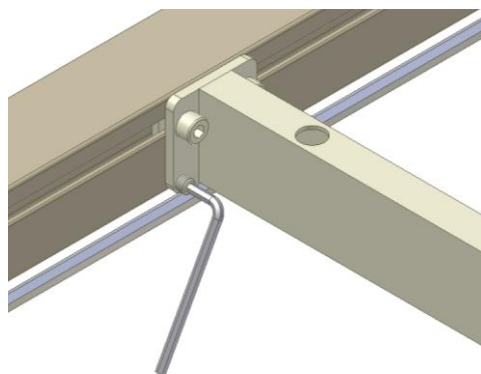

7.5.2 De to nederste skruene på hver knekt til benkeplaten justerer "hellingen" av denne.

Start med å løsne de to skruene som holder knekten til benkeplaten fast i aluminiumsprofilen. Deretter skrues det på de nederste skruene, så benkeplaten blir vannrett. Til slutt skrues de to øverste skruer fast igjen. Denne prosedyre gjentas på de midterste knektene til benkeplaten.



Det skal **ikke** justeres på de knektene til benkeplaten som er plassert direkte over benene.

7.6 Plassering av treforsarg

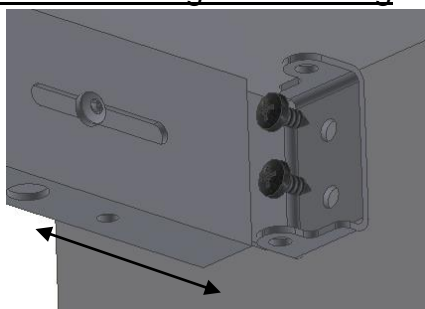

7.6.1 Treforsargen festes i den ønskede position under bordpladen med f.eks. en klemtang. Forsargsbeslagene trykkes frem mot treforsargen og skrues fast innenfra.

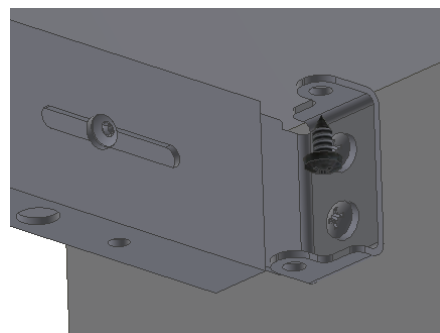

7.6.2 Ved at skruer forsargsbeslagene opp i bordplaten, trekker man treforsargen opp. Til sist skrur man fast skruene på siden av bordplatebæringen.

7.7 Plassering av sidesarg

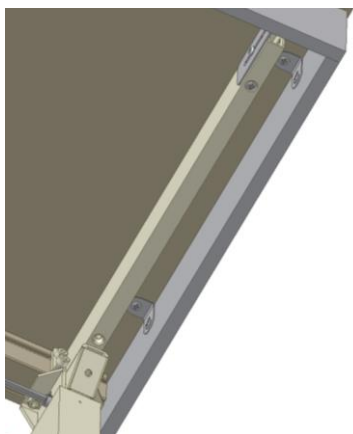

7.7.1 Med stellet følger møbelvinkler som holder tresidesarg opp til bordpladen.

7.8 Montering av kontrollboks



ADVARSEL

Produktet skal ikke under noen omstendigheter være tilkoblet strømmettet under montering. Kontrollboksen skal monteres iht. nasjonal standard.

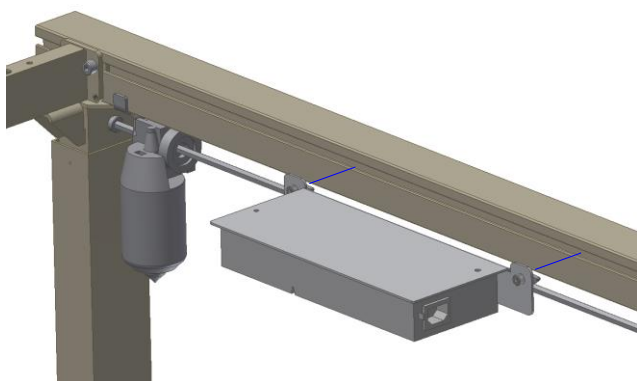

7.8.1 De to spesialmuttere på kontrollboksplaten snus vannrett, så de passer inn i det langsgående sporet på alu.profilen. Platen plasseres på forsiden av alu.profilen og de to M6 skruer strammes (spesialmutterne dreier seg selv på plass, når skruene strammes).

Tilkobling av kontrollboks

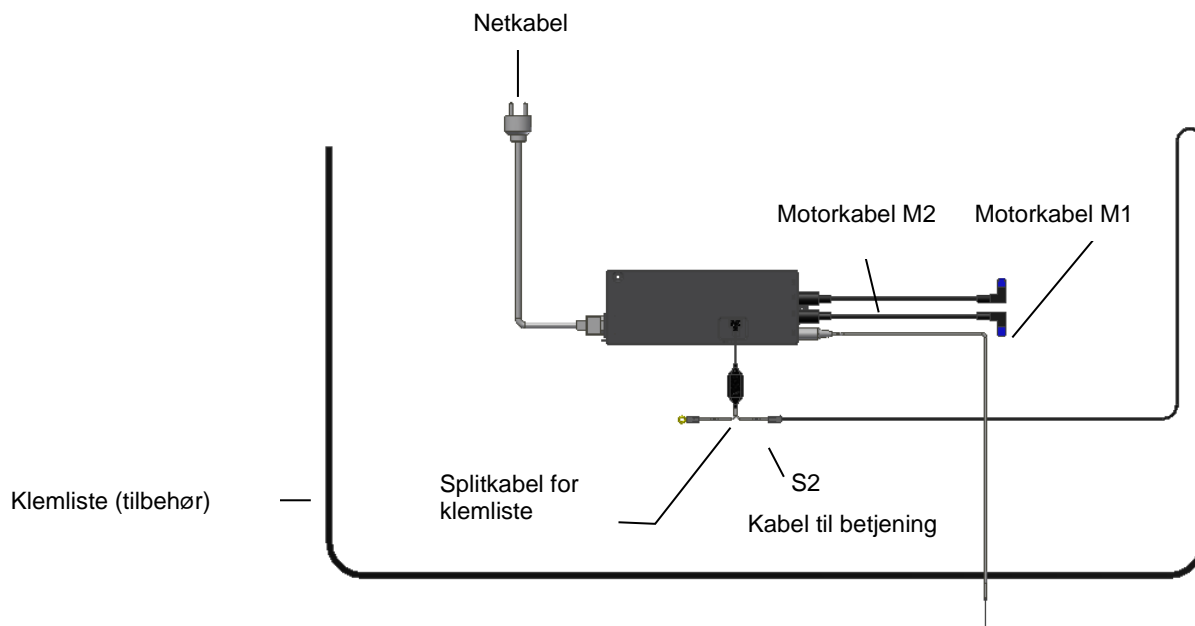

7.8.2 Alle kabelforbindelser monteres som vist. Legg merke til at klemliste skal sitte i S2. For tilslutningsrekkefølge se punkt 8 (opstartsprosedyre) på side 18

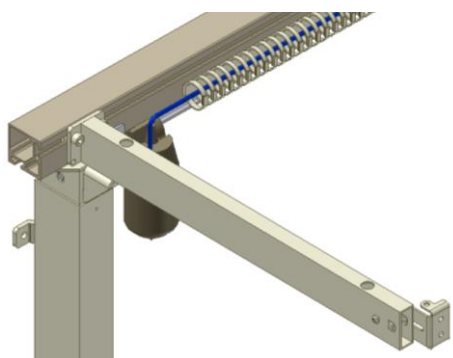

7.8.3 Løse kabler plasseres i kabelkanalen, som kan monteres på alu.profilen.

7.9 Montage af betjening

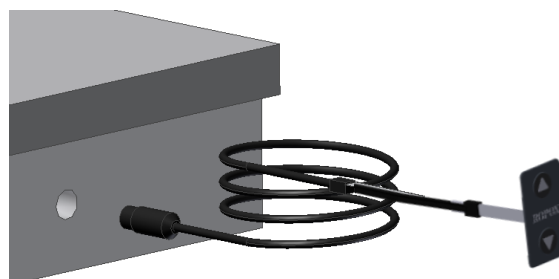

7.9.1 Betjeningsknapp til høydereguleringen monteres i bordets treforsarg. Den består av en betjeningsknapp med 1,5 m lang ledning, med et DIN stikk til kontrollboksen. Den ønskede plassering i forsargen velges, og det borres ett hull $\varnothing 18$ mm i treforsargen. Ledningen tres igennem hullet i forsargen fra forsiden. Beskyttelsespapiret fjernes fra betjeningsknappen, og betjeningsknappen monteres på treforsargen. Ledningens DIN stikk monteres nå på kontrollboksen. Etter montering av kontakten settes ledningen fast under bordpladen med ledningsholdere, slik at den ikke henger løst under bordpladen.

7.10 Montering av avstandskloss for gulvlist

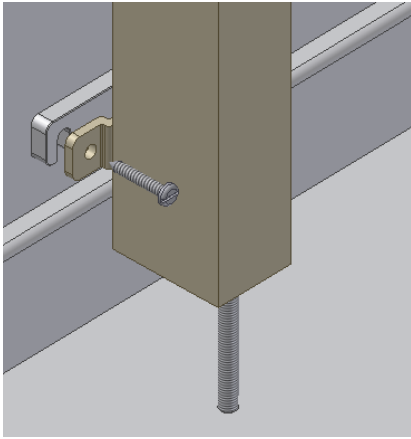

7.10.1 Dersom gulvlisten står i veien for monteringen, kan rammen flyttes ut fra veggen ved bruk av avstandsklosser på 1cm. Husk at avstand fra baksiden av benkeplaten og inn til veggen skal være 0,5 cm.

7.11 Montering av kapper

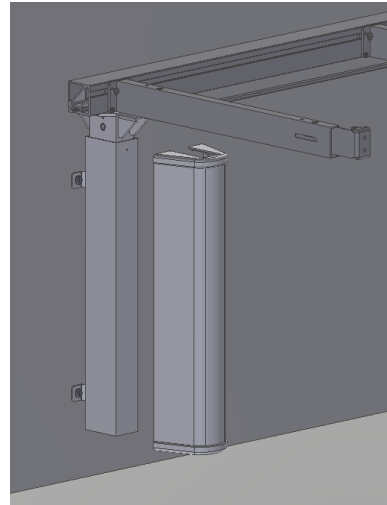

7.11 De 2 endebrikkene settes på grundkappen. Deretter tres den inn på ytterbenet.

8. Montering av tilbehør

8.1 Montering av avlastningsføtter

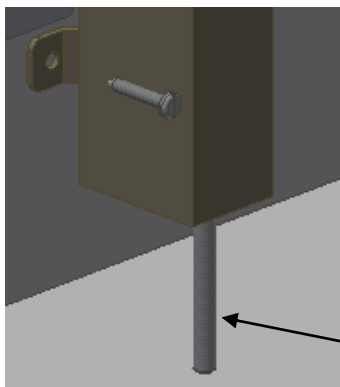

8.1.1 Den medfølgende stilleskrue på benet demonteres.

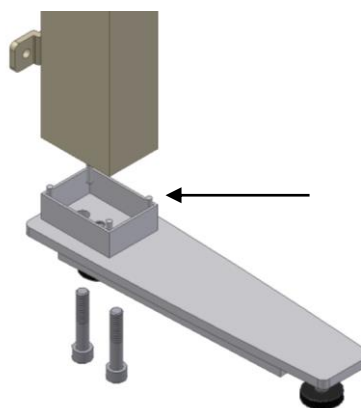

8.1.2 Foten og avstandsørret monteres på benet, med de medfølgende skruer, og skrues fast.

8.3 Montering av handikappvennlig trykputebetjening

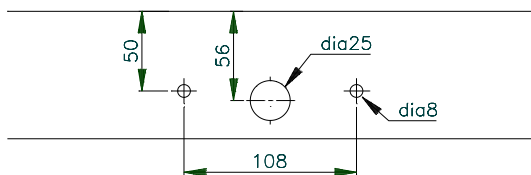

8.3.1 Trykputen til høydeindstillingen monteres i bordets treforsarg. Den består av en trykputekontakt og en 150 cm lang ledning, med et DIN-stikk.

Trykputen og ledningen leveres samlet og er derfor klar til å monteres på kjøkkenet. Utifra den ønskede plassering borres hull som vist.

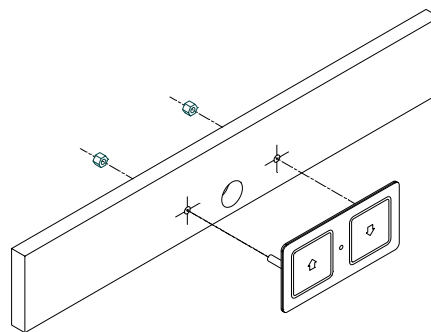

8.3.2 Trykputen monteres ved å trekke ledningen igjennom det store hullet samt montere og skru den fast i de små hullene ved hjelp av de medfølgende muttere M6.



8.3.3 Etter montering av trykputen settes ledningen fast under bordpladen med ledningsholdere, slik at den ikke henger under bordpladen. Til sist monteres DIN-stikket i styringen.

8.4 Montering av avstandskloss for gulvlist

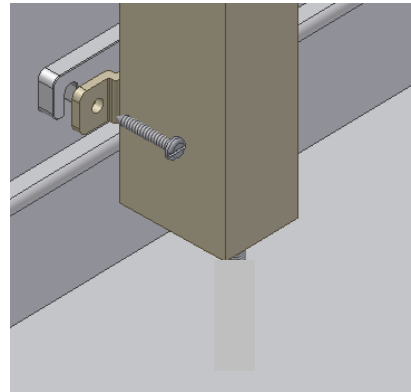

8.4.1 Såfremt fodpanel er til gene for opsætningen, kan stellet flyttes ud fra væggen ved brug af afstandsklodser på 1cm. Husk afstand fra bagsiden af bordpladen og ind til væggen skal være 0,5 cm.

8.5 Montering av fleksible rør til vann og avløp

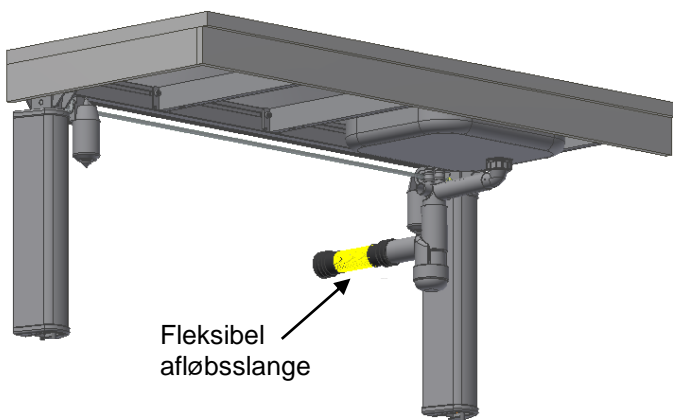

8.5.1 Ved tilkobling av varmt og kaldt vann samt avløp, SKAL det benyttes fleksible slanger, slik at rammen uhindret kan bevege seg innenfor høyderegeringsintervallet (65-95 cm)

De fleksible slangene skal monteres slik at de kan bevege seg i en bue parallelt med veggen, uten at de kommer i klem.

Slangene skal ha en lengde som er tilpasset monteringen på veggen og vandringsen på rammen.

Vi anbefaler at vannlås og avløpsrør føres direkte bakover mot veggen for å skape optimal fri plass under benken og vasken.

8.6 Montering av knekt ytterside 30-67642/30-67643

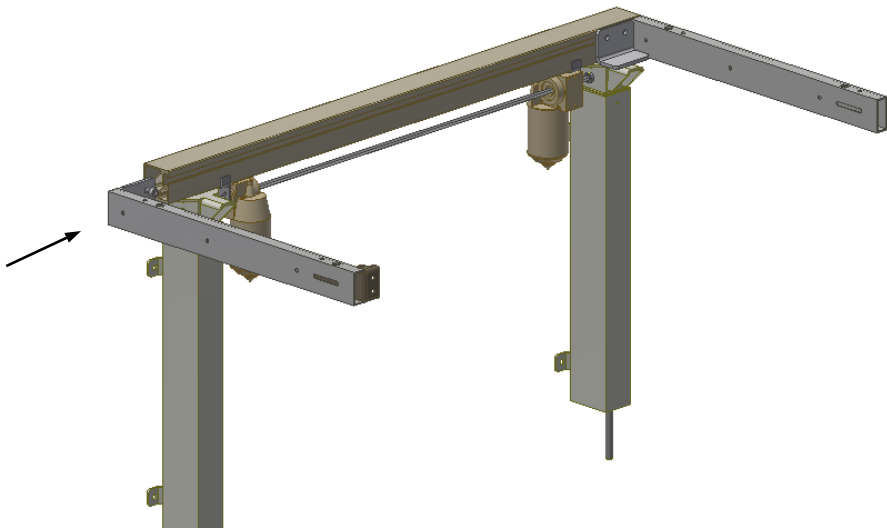

Knegt skyves inn i alu.profilen, så knekten ligger sammen med alu.profilen. Derefter strammes skruer. Ved bruk av denne knekten, vil det være muligt å montere kokeplate eller vask tettere på kanten av bordplaten.

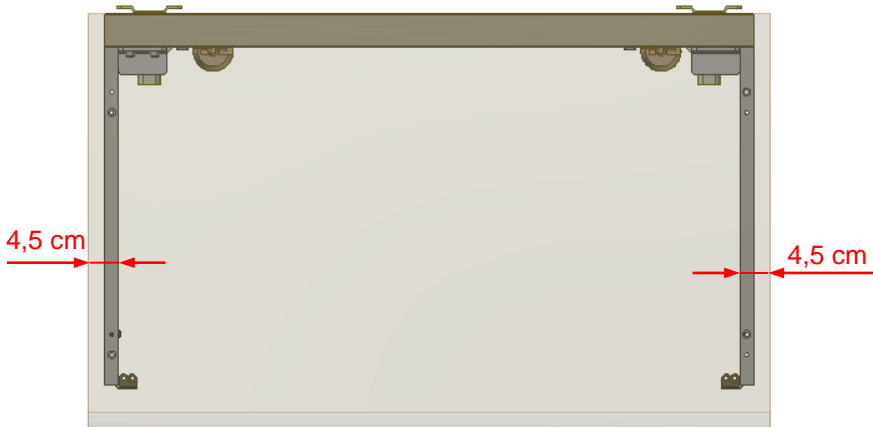

9. Funksjonstest

Etter avsluttet installering og før produktet tas i bruk, skal det alltid utføres en komplett test av alle funksjoner. Deretter skal det utføres en funksjonstest minst en gang i året av kompetent personell:

Test før tilkobling av hovedstrøm:

1. Kontroller at monteringsveiledningen er fulgt.
2. Kontroller at alle innfestingsboltene er skrudd ordentlig til.
3. Kontroller at alle kabler er korrekt tilkoblet, og at støpslene er trykket helt inn i kontaktene.
4. Kontroller at det ikke er belastning på rammen.
5. Kontroller at ingenting er til hinder for rammen kan bevege seg innenfor høyderegeringsintervallet.

Oppstartsprosedyre:

1. Koble til nettkabel og slå på strømmen.
2. Koble til motorkabler i M1 og M2.
3. Koble til betjening i HS.
4. Trykk på NED knappen, kjør stellet i bunnposisjon for nullstilling av stellet og kontroller at dette sker på en jevn og kontrollert måte. Vær oppmerksom på at slangetilslutninger følger stelletts bevegelse og ikke kommer i klemme.
5. Trykk nå på OPP knappen, kjør stellet i øverste position og kontroller at dette sker på en jevn og kontrollert måte. Vær oppmerksom på at slangetilslutninger følger stelletts bevegelse og ikke kommer i klemme.

Sikkerhetsstoppen under rammen/benkeplaten skal testes som følger:

1. Trykk på NED knappen og la rammen kjøre 2-5 cm, aktiver deretter sikkerhetsstoppene med et lett trykk. Rammen skal nå stoppe sin NED bevegelse og kjøre 1-2 cm op og stoppe.

Hvis det er monteret sikkerhetsstopp og smartbox2 over stellet, eks. på overskapsmodul "Diagonal", skal dette også testes således:

Vær sikker på at stellet er i nederste position. Tryk på OPP knappen og la stellet kjøre 2-5 cm, deretter aktiveres sikkerhetsstoppet over stellet. Stellet skal nå stoppe sin OPP bevegelse og kjøre 1-2 cm ned og stoppe.

Dersom overnevnte punkter er oppfylt, kan produktet tas i bruk. Se punkt 12 "Sikker bruk".

10. Komponentliste for FlexiElectric for bordpladelængde 60-300 cm

Ben Elektrisk, standard højde 65-95 cm, hurtig 30-67607-8:

Benkeplatelængde = 60-204 cm 2 stk.
 Benkeplatelængde = 205-300 cm 3 stk.



Inkludert:

30-67881 Avstandsplate (0,15 cm) 3 stk./ben



30-67680 Avstandskloss (1 cm) 2 stk./ben
 Til gulvlist



30-67685 Kabelkanal 1 stk./ben

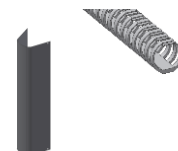

30*65591-010 Bendekeksel 1 stk./ben

Knecker til benkeplade for platedybde 60-62 cm 30-67620-9

Benkeplatelængde = 60-104 cm 2 stk.
 Benkeplatelængde = 105-204 cm 4 stk.
 Benkeplatelængde = 205-249 cm 5 stk.
 Benkeplatelængde = 250-300 cm 7 stk.

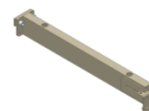

Aluminiumsprofil 30-68xxx-9:

Lengde(XXX) = Benkeplatelængde ÷ 5cm 1 stk.
 Leveres i 5 cm interval

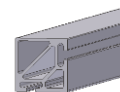

Inkludert i aluminiumsprofil:

Hovedaksel 30-69xxx-9: 1 stk.
 Lengde (xxx) = Benkeplatelængde ÷ 15cm
 Leveres i 5 cm interval



Motor, vandret (16x8x8 cm) 30-67800-9:

Benkeplatelængde = 60-124 cm 1 stk.
 Benkeplatelængde = 125-300 cm 2 stk.
 Inkl. motorkabel (200 cm) og beslag



Kontrollboks, hurtig (26,5x10,5x3,7 cm):

Kontrollboks for **1 motor**: 30-67859-7

Benkeplatelengde = 60-124 cm

Kontrollboks for **2 motor**: 30-67877-7

Benkeplatelengde = 125-300cm

1 stk.

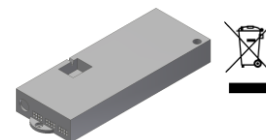

Inkludert i kontrollboks:

98002088 Splitkabel

98002008 multistikk han-hun forlænger

98002035 Endestikk2,2 KΩ, gul

97702-433 Opphengsplate for styring

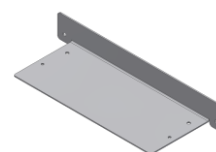
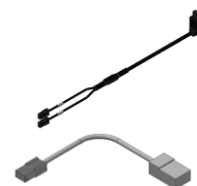

30-67840-7 Betjening standard, (3x6 cm)
Inkl. 150 cm ledning

1 stk.



Montasjedeler 30-67670-8:

30*65500-084 Stoppring

2 stk.



97002730 Møbelvinkel

4 stk.



60102298 Tresarg

1-2 stk.

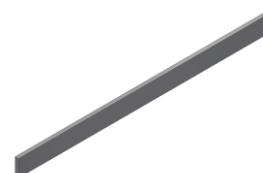

Netkabel 30-30002-1:

300cm

1 stk.



Klemmelist 30-69XXX-1:

Lengde "X" i hele cm

1 stk.



11. Tilbehør

Knekter til benkeplate med platedybde 38-42 cm 30-67623-9:

Benkeplatelengde = 60-104 cm	2 stk.	
Benkeplatelengde = 105-204 cm	4 stk.	
Benkeplatelengde = 205-254 cm	5 stk.	
Benkeplatelengde = 255-300 cm	7 stk.	

Knekter til benkeplate med platedybde 43-47 cm 30-67619-9:

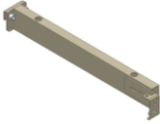
Benkeplatelengde = 60-104 cm	2 stk.	
Benkeplatelengde = 105-204 cm	4 stk.	
Benkeplatelengde = 205-254 cm	5 stk.	
Benkeplatelengde = 255-300 cm	7 stk.	

Knekter til benkeplate med platedybde 48-52 cm 30-67622-9:

Benkeplatelengde = 60-104 cm	2 stk.	
Benkeplatelengde = 105-204 cm	4 stk.	
Benkeplatelengde = 205-254 cm	5 stk.	
Benkeplatelengde = 255-300 cm	7 stk.	

Knekter til benkeplate med platedybde 56-60 cm 30-67624-9:

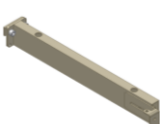
Benkeplatelengde = 60-104 cm	2 stk.	
Benkeplatelengde = 105-204 cm	4 stk.	
Benkeplatelengde = 205-254 cm	5 stk.	
Benkeplatelengde = 255-300 cm	7 stk.	

Knekter til benkeplate med platedybde 62-66 cm 30-67627-8:

Benkeplatelengde = 60-104 cm	2 stk.	
Benkeplatelengde = 105-204 cm	4 stk.	
Benkeplatelengde = 205-254 cm	5 stk.	
Benkeplatelengde = 255-300 cm	7 stk.	

Knekter til benkeplate med platedybde 66-70 cm 30-67625-9:

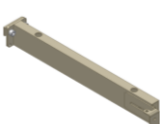
Benkeplatelengde = 60-104 cm	2 stk.	
Benkeplatelengde = 105-204 cm	4 stk.	
Benkeplatelengde = 205-254 cm	5 stk.	
Benkeplatelengde = 255-300 cm	7 stk.	

Knekter til benkeplate med platedybde 68-72 cm 30-67621-9:

Benkeplatelengde = 60-104 cm	2 stk.	
Benkeplatelengde = 105-204 cm	4 stk.	
Benkeplatelengde = 205-254 cm	5 stk.	
Benkeplatelengde = 255-300 cm	7 stk.	

Knekter til ytterside til benkeplate med platedybde 58-62 cm 30-67642-1:

Til høyre side. Bæring sitter lengere ute mot enden av bordplaten.	1 stk.	
--	--------	---

Knekter til ytterside til benkeplate med platedybde 58-62 cm 30-67643-1:

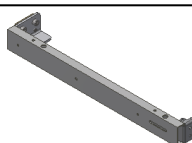
Til venstre side. Bæring sitter lengere ute mod enden av bordplaten.	1 stk.	
--	--------	---

Avstandsbeslag (7 cm) 30-67672-9:

1 stk.

**Dekkplater 30-74XXX-1:**(XXX) = Benkeplatelengde
Inkl. beslag

1 stk.

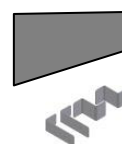
**Avlastningsfot L=30cm 30-67702-9:**Benkeplatelengde = 60-204 cm
Benkeplatelengde = 205-300 cm

2 stk.

3 stk.



30*65561-004 Avstandsrør

1 pc.

**Avlastningsfot L=49cm 30-67703-9:**Benkeplatelengde = 60-204 cm
Benkeplatelengde = 205-300 cm

2 stk.

3 stk.

Inneholder samme løsdeler som over.

**Betjening, stor trykflate (14x7 cm) 30-67841-9:**

Handikappvenlig trykpute inkl. 150 cm ledning

1 stk.

**Fjernkontroll IR 30-67847-9, 1 funksjon:**

Sender og mottaker (kabel 250 cm)

1 stk.

**Fjernkontroll IR 30-67849-9, 2 funksjoner:**

Sender og mottaker (kabel 250 cm)

1 stk.

**Smartboks 30-69002-1:***Tilbehør til sikkerhetsstoplist.**Bestilles hvis 2 stk. Flexi plasseres ved siden av hverandre.*

1 stk.

**Forlengerledning 30-67870-9:**

250 cm (sort) til sikkerhetsstopp

1 stk.

**Spiralledning 30-67871-9:**

L =25-100 cm (sort) til sikkerhetsstopp

1 stk.

**Forlengerledning 30-40660-9:**

L=350 cm +spiral til standard betjening og stor betjening

1 stk.

**Håndkontroll 40-14701-9:**

Håndkontroll med spiralkabel

1 stk.

**Deksel for VVS 30-67635-9:**

For benkeplatelengde L120-300

1 stk.

**Fleksibel vann og avløp 30-45010-1:**

1 stk.



12. Sikker bruk

- FlexiElectric skal kun benyttes av personer som har lest og forstått denne instruksjon.
- FlexiElectric er en høyderegulerbar ramme og skal ikke benyttes som løftebord eller personløfter.
- På FlexiElectric ramme med elektrisk høyderegulering, anbefaler vi at det monteres sikkerhetsstopp for å forebygge og unngå skader og ulykker. Selv om det er montert sikkerhetsstopp, skal man påse at det ikke er personer, dyr eller gjenstander under rammen ved regulering av høyden.
- Enhver bruk skal skje på en slik måte at risiko for skade på personer eller eiendom ikke oppstår. Det er den person som benytter FlexiElectric som har ansvaret for at ingen kommer til skade.
- I offentlig tilgjengelige miljøer, hvor spesielt barn eller andre personer med nedsatt observasjonsevne kan komme i nærheten av produktet, skal personen som bruker det ta hensyn til de øvrige personers tilstedeværelse for å forhindre farlige situasjoner.
- Sørg for at det er fri plass over og under produktet, slik at det fritt kan høydereguleres.
- Unngå overbelastning og sørg for at belastningsfordelingen er korrekt.
- Produktet skal ikke brukes dersom det har oppstått feil eller skader.
- Produktet skal ikke brukes i eksplosivt miljø.
- Enhver endring på produktet som kan påvirke dets virkemåte eller oppbygging, er ikke tillatt.
- Installasjon, service og reparasjoner skal kun utføres av personell som har tilstrekkelig kompetanse.
- Ved ettersyn, service eller reparasjoner skal produktet frigjøres for last.

13. Service og Vedlikehold

13.1 Rengjøring

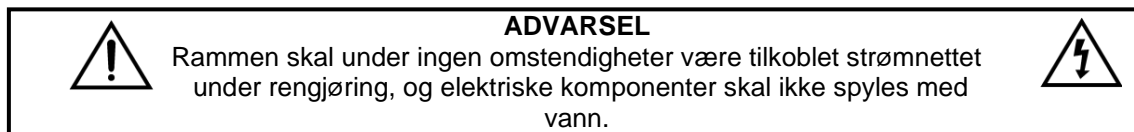

Produktet kan bli skittent når det er i bruk. Det er svært viktig at det rengjøres som beskrevet i denne veiledning.

Produktet skal tørkes med en oppvridd klut med lunkent vann og alminnelige rengjøringsmidler. Det er ikke tillatt å benytte etsende væsker eller væsker, kluter, børster og svamper som inneholder slipemidler.

Etter rengjøring skal produktet tørkes av, slik at det ikke er fuktig.

13.2 Ettersyn

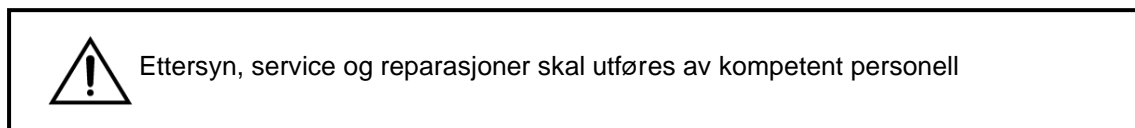

Produktet er vedlikeholdsfritt. Smøring av bevegelige deler er utført for hele produktets levetid. Av sikkerhetsmessige og driftsmessige årsaker anbefaler vi et årlig ettersyn av produktet.

Ved ettersyn kontrolleres følgende:

- Kontroller at alle innfestingsbolter er skrudd ordentlig til.
- Kontroller at produktet fritt og uhindret kan bevege seg fra nedre posisjon til øvre posisjon.
- **Nulstilling av FlexiElectric:** Trykk på NED knappen og kjør stellet i bunnposition. Trykk igjen på NED knappen og fasthold trykket i ytterligere 5 sek. for å nullstille kontrollboksen. Kontroller at bevegelsen skjer på en jevn og kontrollert måte. Vær oppmerksom på, at nettleidingen skal kunne bevege seg fritt.
- Sjekk at eventuelle vann- og avløpsslanger er hele og at de fungerer.
- Sjekk at alle ledninger er montert korrekt og at de er uten skade.

Etter hvert ettersyn utfylles serviceskjemaet. Se punkt 13.3.



Kun originale reservedeler fra Ropox skal benyttes ved utskiftning av deler. Dersom det benyttes andre reservedeler, kan garantien oppheves.

13.3 Serviceskjema

Service og vedlikehold	Serie nr.
Dato:	
Underskrift:	
Kommentarer:	

Service og vedlikehold	Serie nr.
Dato:	
Underskrift:	
Kommentarer:	

Service og vedlikehold	Serie nr.
Dato:	
Underskrift:	
Kommentarer:	

Service og vedlikehold	Serie nr.
Dato:	
Underskrift:	
Kommentarer:	

14. Feilsøking

a) Rammen virker løs eller ustabil

Skrueene som holder rammen sammen er løse.
Skrue alle rammens skruer ordentlig til, se monteringsveiledning.

b) Benkeplaten står ikke vannrett ut fra veggen.

Etter at rammen ble montert, er benkeplaten blitt vektbelastet. Det kan kompenseres for denne hellingen ved å gjenta pkt. 7.5 "Justering av knekt til benkeplaten" i monteringsveiledningen. Sjekk også om de loddrette benene er i lodd – se pkt. 7.2.

c) Rammen kan ikke høydereguleres

1. At 230V er tilkoblet produktet og at det er strøm.
2. Sjekk at ledninger og kontaktforbindelser mellom kontrollboksen og motor/motorer er korrekt montert.
3. Kontroller at kabler og stikkforbindelse mellom kontrollboks og betjeningsenhet er korrekt montert.
4. Kontroller om kabelen til sikkerhetsstoppet er tilkoblet både kontrollboks og sikkerhetsstopp-listen.
5. Sjekk at sikkerhetsstoppen ikke er aktivert.
6. Hvis ovenstående ikke virker, nullstilles enheten:
 - Demonter motorkabel/kablene fra styrigen
 - Demonter nettkabel fra styrigen og vent min. 5 sek.
 - Monter nettkabelen
 - Monter motorkabelen/kablene
 - Enheten kjøres i bunn for nullstilling.

15. Merking

Hver enhet har sitt eget merke som vist. Dette merket inneholder viktig informasjon som skal oppgis ved henvendelse til leverandøren. Den inneholder også opplysninger om strømtilkobling. For plassering på produktet, se reservedelstegning.

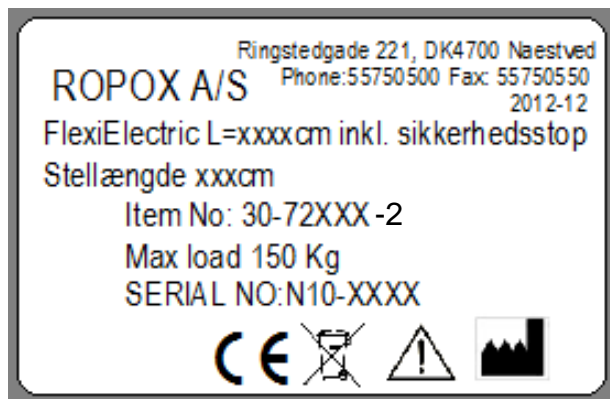

Symboloversikt:



Brukermanualen skal leses før produktet tas i bruk.



Avfall skal sorteres – om mulig til gjenbruk.



Ropox er produsent av det aktuelle produktet.



CE-merking. Dette produktet oppfyller kravene til *General Safety and Functionality* i de relevante EU-direktiver og standarder.



EMC informasjon

Produktet oppfyller kravene til Electromagnetic Compatibility (EMC), dersom montering og daglig bruk er i overensstemmelse med instruksjonene i denne manualen. I sjeldne tilfeller kan produktet bli påvirket av elektroniske signaler fra f.eks. bærbare computere, mobiltelefoner eller lignende.

16. CE-Merkning

Undertegnede erklærer hermed, at følgende produkter:

FlexiElectric:	60 cm	30-72060-2	120 cm	30-72120-2	190 cm	30-72190-2
	65 cm	30-72065-2	125 cm	30-72125-2	200 cm	30-72200-2
	70 cm	30-72070-2	130 cm	30-72130-2	210 cm	30-72210-2
	75 cm	30-72075-2	135 cm	30-72135-2	220 cm	30-72220-2
	80 cm	30-72080-2	140 cm	30-72140-2	230 cm	30-72230-2
	85 cm	30-72085-2	145 cm	30-72145-2	240 cm	30-72240-2
	90 cm	30-72090-2	150 cm	30-72150-2	250 cm	30-72250-2
	95 cm	30-72095-2	155 cm	30-72155-2	260 cm	30-72260-2
	100 cm	30-72100-2	160 cm	30-72160-2	270 cm	30-72270-2
	105 cm	30-72105-2	165 cm	30-72165-2	280 cm	30-72280-2
	110 cm	30-72110-2	170 cm	30-72170-2	290 cm	30-72290-2
	115 cm	30-72115-2	175 cm	30-72175-2	300 cm	30-72300-2
			180 cm	30-72180-2		

er i overensstemmelse med følgende direktiver:

DIREKTIVER

2006/42/EC

Direktiv om maskiner

Dato: 16-03-2020

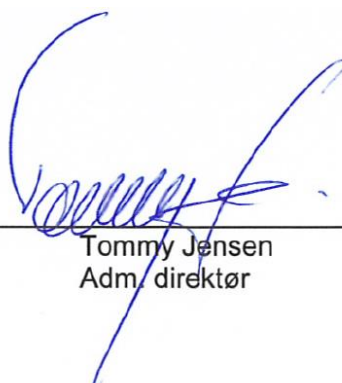

Tommy Jensen
Adm. direktør

17. Reklamasjon

Henvendelse rettes til forhandler i Norge.

Forhandler i Norge:



www.puls-norge.no

Telefon: 23 32 30 00